



■ Survie post greffe

Tableau PA 6. Répartition des malades déclarés vivants avec un greffon fonctionnel dans les différentes équipes de greffe pancréatique, en fonction du délai écoulé depuis les dernières nouvelles : état de la base au 31 décembre 2007 des malades ayant eu une greffe de rein entre 1993 et 2006

Equipes de suivi	Nombre total de dossiers	Ancienneté des dernières nouvelles (pourcentage de dossiers)		
		0-1an	1-2ans	> 2ans
		%	%	%
Bordeaux (A)	1	0	0	100
Clermont-Ferrand (A)*	1	100	0	0
Creteil Henri Mondor (A) (AP-HP)	16	100	0	0
Grenoble (A)	1	100	0	0
Le Kremlin Bicêtre (A) (AP-HP)	58	87,9	8,6	3,4
Lille A. Calmette (A)*	1	100	0	0
Lyon Edouard Herriot adulte (A) (HCL)	121	76,0	19,8	4,1
Montpellier La Peyronie (A)	11	72,7	18,2	9,1
Nancy (A)	15	86,7	13,3	0
Nantes (A+P)	136	91,2	8,1	0,7
Paris Pitié Salpêtrière (A) (AP-HP)	25	64,0	36,0	0
Paris Saint-Louis / Necker (A) (AP-HP)	67	23,9	37,3	38,8
Strasbourg Hôpital Civil (A+P)	13	100	0	0
Total	466	75,5	16,7	7,7

* Equipe de suivi sans autorisation d'activité de greffe pancréatique

En 2007, le pourcentage de malades pour lesquels le suivi n'est pas renseigné depuis plus d'un an est de 24,3 %. Ce pourcentage a augmenté par rapport à 2006

(17,5 %). Le taux de dossiers dont la mise à jour date de plus de deux ans ou est manquante est extrêmement variable d'une équipe à l'autre.

Figure PA 6. Survie du greffon pancréatique après greffe combinée rein-pancréas selon la période de la greffe

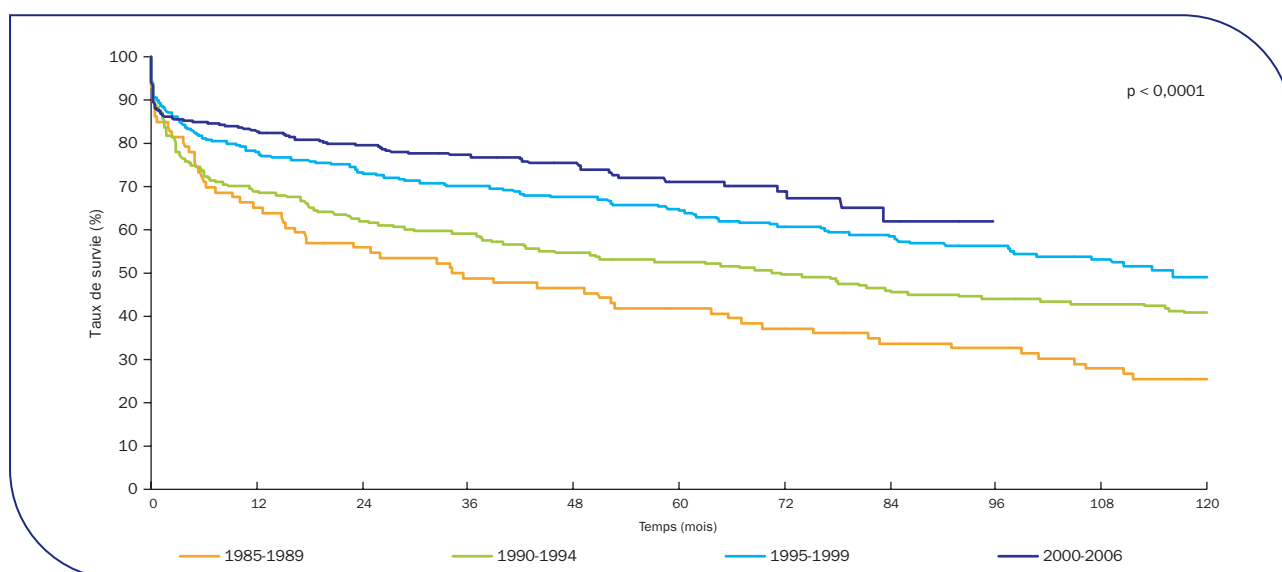

Cohorte	Effectif	Survie à 1 an	Survie à 5 ans	Survie à 8 ans	Survie à 10 ans	Médiane de survie en mois
1985-1989	90	65,2 % (54,1 % - 74,2 %)	41,9 % (31,4 % - 52 %)	32,6 % (23 % - 42,5 %)	25,6 % (17 % - 35,1 %)	35,4 (16,4 - 65,6)
1990-1994	211	69 % (62,2 % - 74,9 %)	52,7 % (45,6 % - 59,3 %)	44 % (37,1 % - 50,7 %)	40,8 % (33,9 % - 47,5 %)	71,5 (40,0 - 104,5)
1995-1999	242	77,9 % (72,1 % - 82,7 %)	64,4 % (57,9 % - 70,1 %)	56,4 % (49,7 % - 62,5 %)	49 % (41,8 % - 55,9 %)	116,0 (90,2 - 142,3)
2000-2006	474	82,7 % (78,9 % - 85,9 %)	71,2 % (65,6 % - 76,1 %)	NO	NO	NO

NO : non observée
() : intervalle de confiance à 95 %

La comparaison des courbes de survie des greffons montre une amélioration significative (p < 0,0001, test de Log-Rank) des résultats selon les cohortes de greffe :

1985-1989, 1990-1994, 1995-1999 puis 2000-2005 avec des survies à 1 an de 65,2 %, 69 %, 77,9 % et 82,7 % et à 5 ans de 41,9 %, 52,7 %, 64,4 % et 71,2 %.



Tableau PA 7. Estimation du nombre de malades porteurs d'un greffon pancréatique fonctionnel au 31 décembre 2007, par équipe de suivi

Equipe de suivi	Nombre de greffes suivies	Nombre de malades n'ayant pas fait l'objet d'une déclaration de décès ou d'arrêt de fonction du greffon	Nombre de malades suivis (dernières nouvelles ≤ 18 mois)	Nombre estimé de malades vivants avec un greffon fonctionnel au 31 décembre 2007
Bordeaux (A)	3	1	0	0
Clermont-Ferrand (A)*	2	1	1	1
Creteil Henri Mondor (A) (AP-HP)	35	20	20	20
Grenoble (A)	4	1	1	1
Le Kremlin Bicêtre (A) (AP-HP)	101	76	73	75
Lille A. Calmette (A)	1	1	1	1
Lyon Edouard Herriot adulte (A) (HCL)	471	206	169	181
Montpellier La Peyronie (A)	27	18	14	16
Nancy (A)	34	17	15	16
Nantes (A+P)	307	201	183	191
Paris Pitié Salpêtrière (A) (AP-HP)	75	48	26	34
Paris Saint-Louis/Necker (A) (AP-HP)	124	96	57	78
Paris Tenon (A) (AP-HP)	1	1	0	0
Strasbourg Hôpital Civil (A + P)	45	19	18	18
Toulouse Rangueil (A)	8	3	3	3

*Equipe de suivi sans autorisation d'activité de greffe pancréatique

Malgré l'amélioration de l'exhaustivité des données de suivi des malades greffés pancréatiques, il n'est pas possible d'obtenir le nombre de malades porteurs d'un greffon fonctionnel par simple interrogation de Cristal. En effet, au 31 décembre 2007, 24,3 % des malades greffés pancréatiques entre 1993 et 2006 restaient sans nouvelles depuis plus d'un an. Ainsi, l'estimation de ce nombre a été effectuée en deux étapes basées sur l'ancienneté des données de suivi du malade. Dans un premier temps, nous avons dénombré les porteurs d'un greffon fonctionnel dans Cristal (malades déclarés vivants sans arrêt de fonction du greffon) dont les dernières nouvelles dataient de moins de 18 mois (suivi annuel obligatoire dans Cristal). Pour les malades qui n'avaient pas fait l'objet d'une déclaration de décès ou d'arrêt de fonction du greffon depuis plus de 18 mois, le nombre de porteurs d'un greffon fonctionnel a été estimé en leur appliquant les taux de survie du greffon estimés sur la population globale.

Le nombre total de porteurs d'un greffon fonctionnel correspond à la somme de ces deux valeurs. Le chiffre ainsi estimé est encadré par deux bornes :

- la borne inférieure correspond à l'hypothèse la plus pessimiste, selon laquelle les malades non suivis sont considérés comme en arrêt fonctionnel de greffon. Cela

signifie que seuls les greffés qui n'avaient pas fait l'objet d'une déclaration de décès ou d'arrêt de fonction du greffon au 31 décembre de l'année et dont les données de suivi dataient de moins de 18 mois étaient porteurs d'un greffon fonctionnel à cette date ;

- la borne supérieure correspond à l'hypothèse la plus optimiste, selon laquelle les malades non suivis sont considérés comme porteurs d'un greffon fonctionnel. En d'autres termes, tous les greffés qui n'avaient pas fait l'objet d'une déclaration de décès ou d'arrêt de fonction du greffon au 31 décembre de l'année, quelle que soit l'ancienneté des données de suivi, étaient vivants et porteurs d'un greffon fonctionnel à cette date.

Le nombre de malades porteurs d'un greffon fonctionnel est un indicateur important de la charge de travail des équipes médico-chirurgicales de greffe qui doivent assumer le suivi d'une cohorte chaque année grandissante de malades sous traitement immunosuppresseur. Le nombre estimé de porteurs de greffon pancréatique fonctionnel en France est de 636 au 31 décembre 2007.